UNIVERSIDAD PERUANA LOS ANDES

FACULTAD DE INGENIERÍA

ESCUELA PROFESIONAL DE INGENIERÍA DE SISTEMAS Y COMPUTACIÓN

TEMA

APACHE MAVEN

CURSO : **TALLER DE DESARROLLO DE APLICACIONES 1**

ESTUDIANTE **Cajahuaringa Camasca Rafael Max**

CICLO : **Iv**

SECCION : **A1**

HUANCAYO – PERU

Enunciado 01:

Realizar un programa que halle el área y perímetro de cuadrado, utilizando **Lenguaje Java**, el **IDE NetBeans** y el marco de gestión de proyectos de software **Maven**.

Solución

1. Listado de **Requerimientos funcionales**

Nombre:	R1: Area de un cuadrado
Resumen:	hallar el área de un cuadrado
Entradas:	Ingresar lado
Resultados:	Muestra el área de un cuadrado

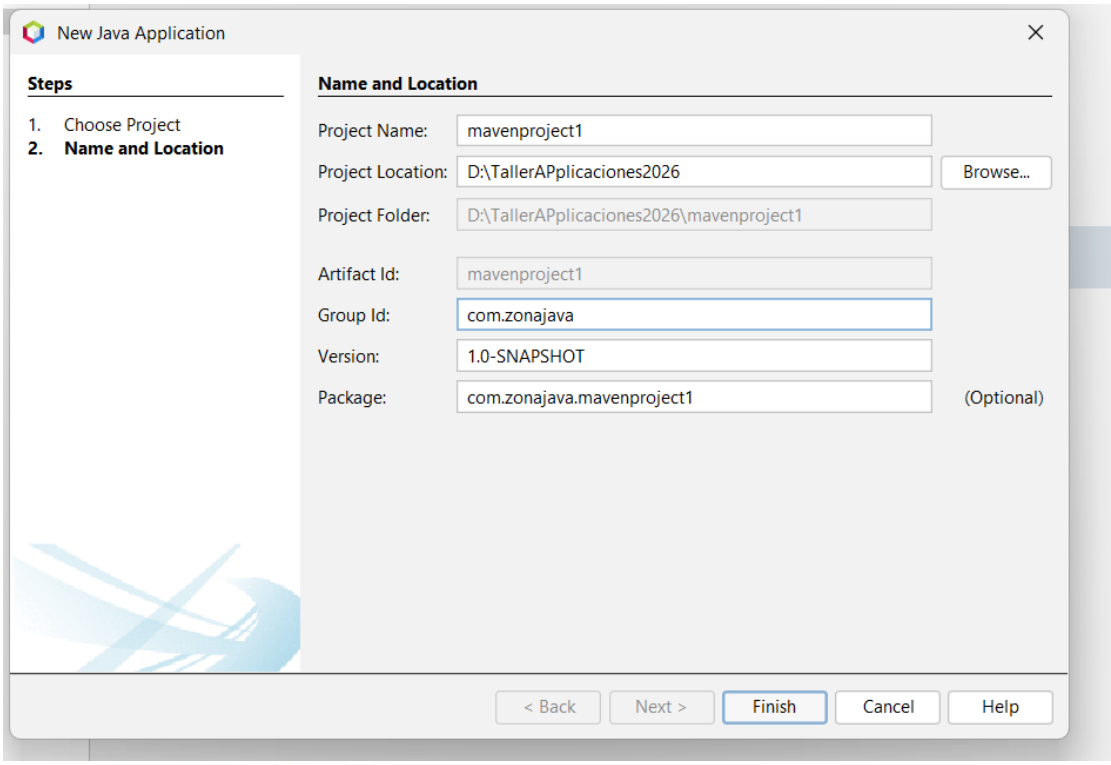

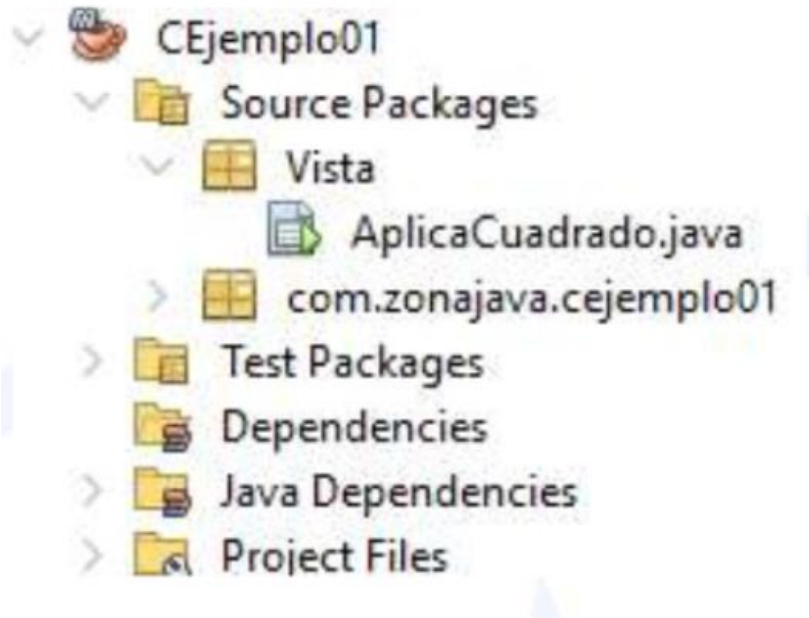

EJERCICIO 01: Cálculo de Sueldo

Enunciado

Calcular sueldo básico, comisión, sueldo bruto, descuento y sueldo neto de un empleado según sus ventas.

Fórmulas

- Sueldo básico = S/ 3500.00
- Comisión = 15% de ventas
- Sueldo bruto = básico + comisión
- Descuento = 15% del bruto
- Sueldo neto = bruto - descuento

CODIGOO

```
public R1() {

    setTitle("Cálculo de Sueldo");
    setSize(450, 400);
    setLayout(null);
    setDefaultCloseOperation(EXIT_ON_CLOSE);
    setLocationRelativeTo(null);

    lblVendido = new JLabel("Total Vendido:");
    lblVendido.setBounds(20, 20, 100, 25);
    add(lblVendido);

    txtVendido = new JTextField();
    txtVendido.setBounds(130, 20, 120, 25);
    add(txtVendido);

    btnProcesar = new JButton("Procesar");
    btnProcesar.setBounds(280, 20, 100, 25);
    add(btnProcesar);

    btnBorrar = new JButton("Borrar");
    btnBorrar.setBounds(280, 55, 100, 25);
    add(btnBorrar);

    txtSalida = new JTextArea();
    scroll = new JScrollPane(txtSalida);
    scroll.setBounds(20, 100, 390, 220);
    add(scroll);

    btnProcesar.addActionListener(this);
    btnBorrar.addActionListener(this);
}

public void actionPerformed(ActionEvent e) {
```

```java
        btnProcesar.addActionListener(this);
        btnBorrar.addActionListener(this);
    }

    public void actionPerformed(ActionEvent e) {

        if (e.getSource() == btnProcesar) {

            double vendido = Double.parseDouble(txtVendido.getText());

            double basico = 3500;
            double comision = vendido * 0.15;
            double bruto = basico + comision;
            double descuento = bruto * 0.15;
            double neto = bruto - descuento;

            txtSalida.setText("");
            txtSalida.append("REPORTE DE SUELDO\n");
            txtSalida.append("====================\n");
            txtSalida.append("Sueldo Básico: S/ " + basico + "\n");
            txtSalida.append("Comisión: S/ " + comision + "\n");
            txtSalida.append("Bruto: S/ " + bruto + "\n");
            txtSalida.append("Descuento: S/ " + descuento + "\n");
            txtSalida.append("Neto: S/ " + neto);
        }

        if (e.getSource() == btnBorrar) {
            txtVendido.setText("");
            txtSalida.setText("");
        }
    }

    public static void main(String[] args) {
        new R1().setVisible(true);
    }
}
```

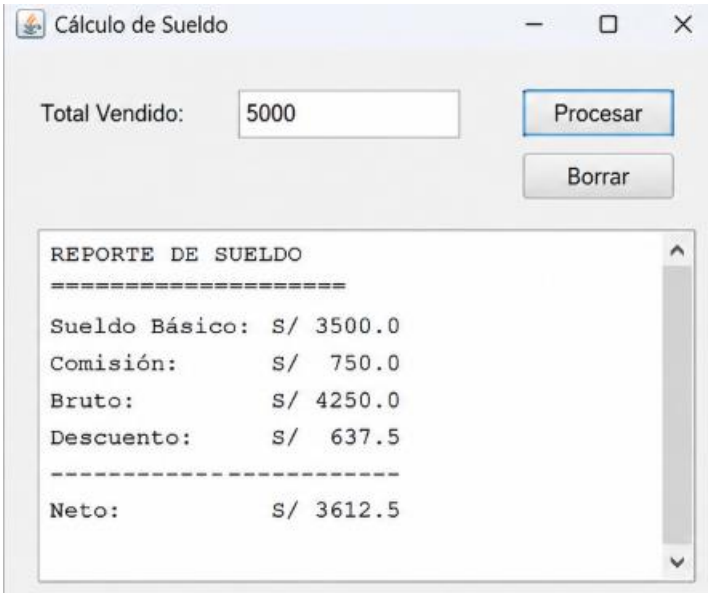

EJERCICIO 02 - Inversión en Feria

Calcular distribución:

- Alquiler = 23%
- Publicidad = 7%
- Transporte = 26%
- Servicios = 12%
- Decoración = 21%
- Varios = 11%

```java
    if (e.getSource() == btnProcesar) {

        double monto = Double.parseDouble(txtMonto.getText());

        double alquiler = monto * 0.23;
        double publicidad = monto * 0.07;
        double transporte = monto * 0.26;
        double servicios = monto * 0.12;
        double decoracion = monto * 0.21;
        double varios = monto * 0.11;

        txtSalida.setText("");
        txtSalida.append("DISTRIBUCIÓN DE GASTOS\n");
        txtSalida.append("========================\n");
        txtSalida.append("Alquiler: S/ " + alquiler + "\n");
        txtSalida.append("Publicidad: S/ " + publicidad + "\n");
        txtSalida.append("Transporte: S/ " + transporte + "\n");
        txtSalida.append("Servicios: S/ " + servicios + "\n");
        txtSalida.append("Decoración: S/ " + decoracion + "\n");
        txtSalida.append("Varios: S/ " + varios);
    }

    if (e.getSource() == btnBorrar) {
        txtMonto.setText("");
        txtSalida.setText("");
    }
}
```